DIMANCHE 19 NOVEMBRE 2023

33E DIMANCHE DU TEMPS ORDINAIRE

ANNÉE A – COULEUR LITURGIQUE : VERT

© Gaëtan Évrard

Le Père donne à chacun sa part de joie et de talents. Nous sommes responsables de ces dons de son amour. Ne soyons pas endormis, soyons vigilants, faisons fructifier ce qui nous a été donné. N'ayons pas peur : dans l'eucharistie, le Christ nous donne la force de travailler à l'annonce du Royaume.

RITES INITIAUX

Chant d'entrée *(Suggestions p. 241)*

OU

Antienne d'ouverture

Mes pensées, dit le Seigneur, sont des pensées de paix
et non de malheur. Vous m'invoquerez, je vous écouterai,
et de partout je ramènerai vos captifs.
(Jr 29, 11.12.14)

Suggestion de préparation pénitentielle *(ou p. 212)*

Dieu nous appelle à la confiance et à la joie. Avec foi, reconnaissons nos ténèbres intérieures et demandons pardon pour nos péchés.

Seigneur Jésus, lumière qui efface nos ténèbres, prends pitié de nous. ***— Prends pitié de nous.***

Ô Christ, seul digne de louange, prends pitié de nous.
— Prends pitié de nous.

Seigneur, toi le seul juste, prends pitié de nous.
— Prends pitié de nous.

Que Dieu tout-puissant nous fasse miséricorde ; qu'il nous pardonne nos péchés et nous conduise à la vie éternelle.
— Amen.

Gloire à Dieu *(p. 214)*

Prière

Seigneur notre Dieu, nous t'en prions : accorde-nous la joie de t'appartenir sans réserve, car c'est un bonheur durable et profond de servir constamment le créateur de tout bien. Par Jésus… ***—Amen.***

LITURGIE DE LA PAROLE

Lecture du livre des Proverbes (31, 10-13.19-20.30-31)

« Ses mains travaillent volontiers »

Une femme parfaite, qui la trouvera ? Elle est précieuse plus que les perles ! Son mari peut lui faire confiance : il ne manquera pas de ressources. Elle fait son bonheur, et non pas sa ruine, tous les jours de sa vie. Elle sait choisir la laine et le lin, et ses mains travaillent volontiers. Elle tend la main vers la quenouille, ses doigts dirigent le fuseau. Ses doigts s'ouvrent en faveur du pauvre, elle tend la main au malheureux.

Le charme est trompeur et la beauté s'évanouit ; seule, la femme qui craint le Seigneur mérite la louange. Célébrez-la pour les fruits de son travail : et qu'aux portes de la ville, ses œuvres disent sa louange !

– Parole du Seigneur.

Psaume 127 (128)

℟ *Heureux qui craint le Seigneur !*

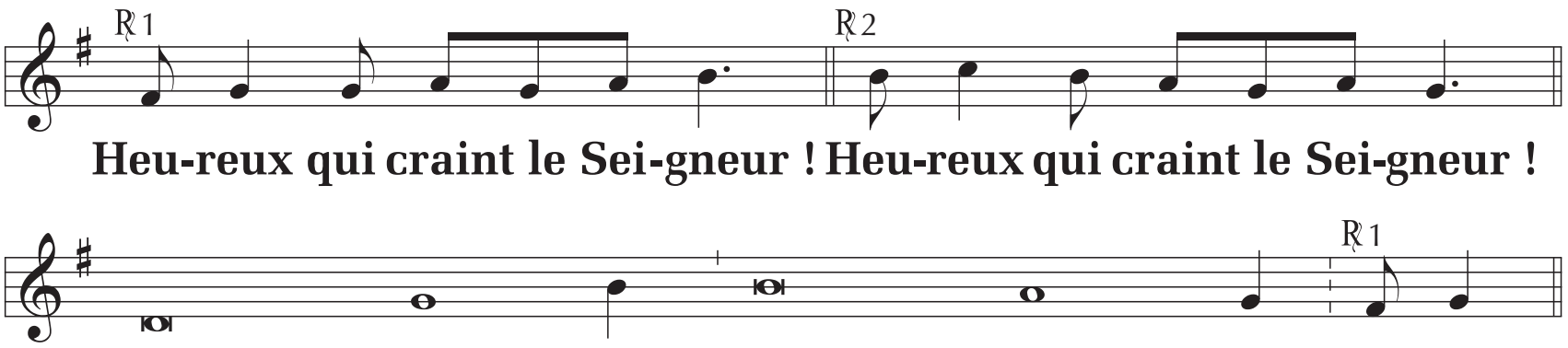

T. : AELF ; M. : L. Groslambert ; Éd. : ADF.

Heureux qui craint le Seigneur
et marche selon ses voies !
Tu te nourriras du travail de tes mains :
Heureux es-tu ! À toi, le bonheur ! ℟

Ta femme sera dans ta maison
comme une vigne généreuse,
et tes fils, autour de la table,
comme des plants d'olivier. ℟

Retrouvez
ce psaume sur le CD
"Les psaumes
de l'année A"

Voilà comment sera béni
l'homme qui craint le Seigneur.
De Sion, que le Seigneur te bénisse !
Tu verras le bonheur de Jérusalem tous les jours de ta vie. ℟

Lecture de la première lettre de saint Paul apôtre aux Thessaloniciens (5, 1-6)

« Que le jour du Seigneur ne vous surprenne pas comme un voleur »

Pour ce qui est des temps et des moments de la venue du Seigneur, vous n'avez pas besoin, frères, que je vous en parle dans ma lettre. Vous savez très bien que le jour du Seigneur vient comme un voleur dans la nuit. Quand les gens diront : « Quelle paix ! quelle tranquillité ! », c'est alors que, tout à coup, la catastrophe s'abattra sur eux, comme les douleurs sur la femme enceinte : ils ne pourront pas y échapper. Mais vous, frères, comme vous n'êtes pas dans les ténèbres, ce jour ne vous surprendra pas comme un voleur. En effet, vous êtes tous des fils de la lumière, des fils du jour ; nous n'appartenons pas à la nuit et aux ténèbres. Alors, ne restons pas endormis comme les autres, mais soyons vigilants et restons sobres.

– Parole du Seigneur.

Acclamation de l'Évangile

Alléluia. Alléluia. Demeurez en moi, comme moi en vous, dit le Seigneur ; celui qui demeure en moi porte beaucoup de fruit. ***Alléluia.***

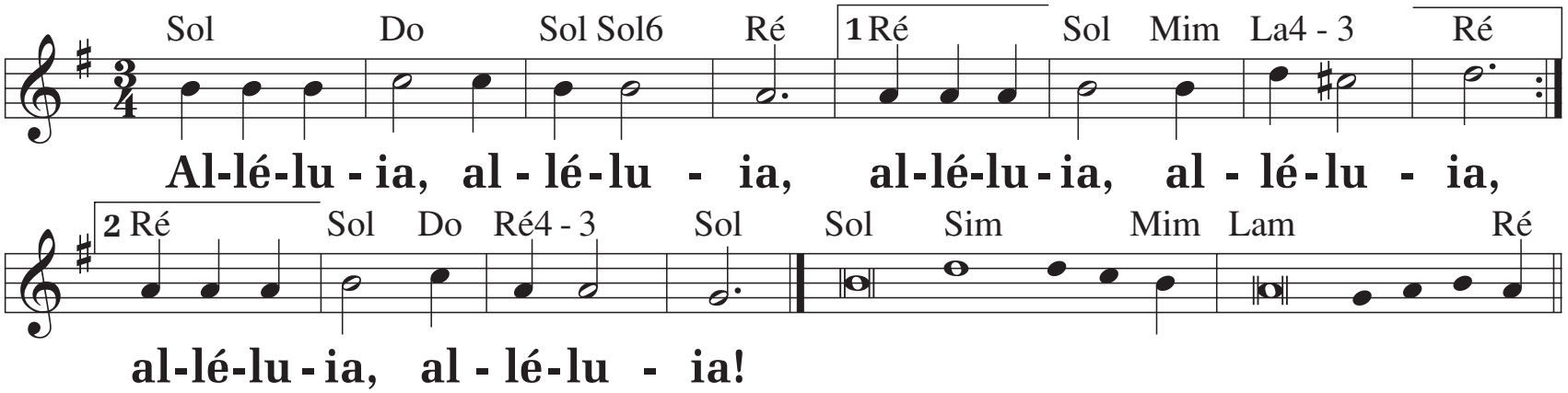

U 52-75 ; M. : J.-P. Hervy ; psalmodie : P. Robert ; ADF-Musique.

Évangile de Jésus Christ selon saint Matthieu (25, 14-30)

« Tu as été fidèle pour peu de choses, je t'en confierai beaucoup »

Lecture brève : 25, 14-15.19-21

En ce temps-là, Jésus disait à ses disciples cette parabole : « C'est comme un homme qui partait en voyage : il appela ses serviteurs et leur confia ses biens. À l'un il remit une somme de cinq talents, à un autre deux talents, au troisième un seul talent, à chacun selon ses capacités. Puis il partit.

Interruption de la lecture brève

« Aussitôt, celui qui avait reçu les cinq talents s'en alla pour les faire valoir et en gagna cinq autres. De même, celui qui avait reçu

deux talents en gagna deux autres. Mais celui qui n'en avait reçu qu'un alla creuser la terre et cacha l'argent de son maître.

Reprise de la lecture brève

« Longtemps après, le maître de ces serviteurs revint et il leur demanda des comptes. Celui qui avait reçu cinq talents s'approcha, présenta cinq autres talents et dit : "Seigneur, tu m'as confié cinq talents ; voilà, j'en ai gagné cinq autres." Son maître lui déclara : "Très bien, serviteur bon et fidèle, tu as été fidèle pour peu de choses, je t'en confierai beaucoup ; entre dans la joie de ton seigneur."

Fin de la lecture brève

« Celui qui avait reçu deux talents s'approcha aussi et dit : "Seigneur, tu m'as confié deux talents ; voilà, j'en ai gagné deux autres." Son maître lui déclara : "Très bien, serviteur bon et fidèle, tu as été fidèle pour peu de choses, je t'en confierai beaucoup ; entre dans la joie de ton seigneur."

« Celui qui avait reçu un seul talent s'approcha aussi et dit : "Seigneur, je savais que tu es un homme dur : tu moissonnes là où tu n'as pas semé, tu ramasses là où tu n'as pas répandu le grain. J'ai eu peur, et je suis allé cacher ton talent dans la terre. Le voici. Tu as ce qui t'appartient." Son maître lui répliqua : "Serviteur mauvais et paresseux, tu savais que je moissonne là où je n'ai pas semé, que je ramasse le grain là où je ne l'ai pas répandu. Alors, il fallait placer mon argent à la banque ; et, à mon retour, je l'aurais retrouvé avec

les intérêts. Enlevez-lui donc son talent et donnez-le à celui qui en a dix ; mais celui qui n'a rien se verra enlever même ce qu'il a. Quant à ce serviteur bon à rien, jetez-le dans les ténèbres extérieures ; là, il y aura des pleurs et des grincements de dents !" »

Homélie

Profession de foi *(p. 215)*

Suggestion de prière universelle

Le prêtre :

Dieu notre Père est lumière et salut. Confions-lui notre prière pour les besoins de tous nos frères.

℟ ***Entends nos prières, entends nos voix ;***
entends nos prières monter vers toi.

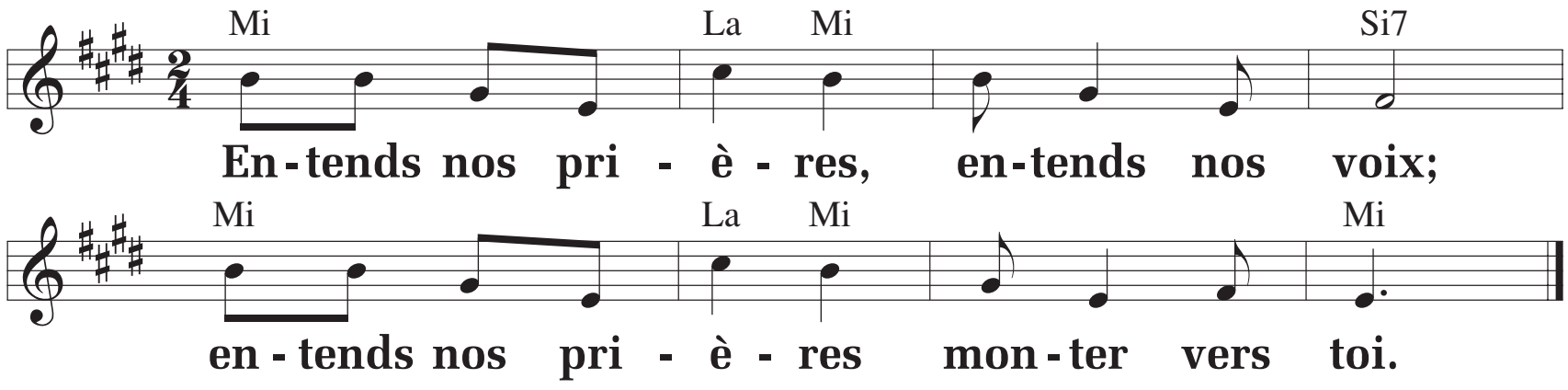

G 112 SM ; T. : J. Debruynne/R. Fau ; M. : R. Fau.

Le diacre ou un lecteur :

Nous te prions pour le pape et pour ses collaborateurs, qu'ils accompagnent leurs frères avec l'aide de l'Esprit Saint. ℟

Nous te prions pour notre assemblée réunie aujourd'hui. Que l'Esprit répande sa grâce à chacun selon ce qu'il lui est demandé d'accomplir. ℟

Nous te prions pour les jeunes qui se posent des questions sur demain. Qu'ils comprennent quelle orientation prendre et avancent dans la confiance. ℟

Nous te prions pour les bénévoles et les bénéficiaires du Secours catholique-Caritas France. Qu'ensemble, ils soient acteurs de la charité et de la fraternité. ℟

(Ces intentions seront adaptées ou modifiées selon les circonstances.)

Le prêtre :

Dieu notre Père, tu nous veux heureux et fraternels, exauce nos prières, par le Christ, notre Seigneur. ***— Amen.***

LITURGIE EUCHARISTIQUE

Prière sur les offrandes

Nous t'en prions, Seigneur, Dieu de majesté : regarde les présents que nous t'offrons, et permets qu'ils nous obtiennent la grâce de te servir et de parvenir ainsi à l'éternité bienheureuse. Par le Christ, notre Seigneur. ***— Amen.***

Prière eucharistique *(Préface des dimanches, p. 218)*

Chant de communion *(Suggestions p. 241)*

OU

Antienne de la communion

Pour moi, il est bon de m'attacher à Dieu,
de mettre mon espoir dans le Seigneur, mon Dieu.
(cf. Ps 72, 28)

OU

Amen, je vous le dis : tout ce que vous demandez
dans la prière, croyez que vous l'avez obtenu,
et cela vous sera accordé, dit le Seigneur.
(Mc 11, 23-24)

Prière après la communion

Seigneur, nous avons reçu les dons que tu nous as faits dans ce sacrement, et nous te supplions humblement : ton Fils nous a demandé de les célébrer en mémoire de lui, qu'ils augmentent en nous la charité. Par le Christ, notre Seigneur. ***— Amen.***

RITE DE CONCLUSION

Bénédiction et envoi

COMMENTAIRE DU DIMANCHE

Anne Da, xavière

Parfaite entre toutes les femmes

La première lecture parle d'une femme qu'on aimerait vraiment rencontrer ! L'occasion nous est donnée ce dimanche de prendre le temps d'ouvrir le livre des Proverbes et de lire le passage dans son intégralité (Pr 31, 10-31). On y découvrira une femme avisée qui, dans tout ce qui fait sa vie, scrute, discerne, choisit ce qui contribuera au bonheur d'une maison ouverte au pauvre et au malheureux. Une femme digne de confiance, reconnue et admirée pour sa force de travail jour et nuit, pour sa manière d'être : « Revêtue de force et de splendeur, elle sourit à l'avenir. Sa bouche s'exprime avec sagesse et sa langue enseigne la bonté. » Cette femme, traversée par une force tranquille, unifiée dans sa manière d'être, de parler, d'agir, est reconnue digne d'être louée et célébrée pour sa sagesse. •••

••• D'où lui vient cette sagesse ? Le livre des Proverbes l'affirme : « Seule, la femme qui craint le Seigneur mérite la louange. » Le respect et la confiance en Dieu sont comme la source de cette force tranquille. Loin de garder pour elle la reconnaissance et les louanges, cette femme détourne notre regard d'elle-même pour le tourner vers le Seigneur, source de cette sagesse. Appuyée sur la confiance du Seigneur, imprégnée de la sagesse de Dieu, elle se révèle la figure de ceux et celles qui sont un reflet de la sagesse de Dieu. Qui mieux que la Vierge Marie peut donner chair à cette figure de la femme parfaite ?

Ma relation à Dieu est-elle fondée sur la confiance qu'il me fait par le don de talents à exploiter, pour mon bien et celui d'autrui ?

Est-ce que je sais me réjouir et louer les dons admirés chez d'autres ? ■