JEUDI 28 MARS 2024

JEUDI SAINT

MESSE DU SOIR EN MÉMOIRE DE LA CÈNE DU SEIGNEUR

ANNÉE B – COULEUR LITURGIQUE : BLANC

« Alors, Seigneur, pas seulement les pieds, mais aussi les mains et la tête ! » Jean 13, 9

© Catherine Chion

L'exhortation de Jésus est sans équivoque. Fils de Dieu, il s'est fait le serviteur de tous les hommes. Le suivre, c'est nous mettre au service, comme lui, de nos frères et de nos sœurs en humanité. Que faisons-nous de notre prochain ? Souhaitons-nous son bonheur, son plein épanouissement ? Servir nos frères est un chemin de béatitude pour eux et pour nous-mêmes !

RITES INITIAUX

Chant d'entrée *(Suggestions p. 386)*
OU *Antienne d'ouverture*

Que notre seule fierté soit la croix de notre Seigneur Jésus Christ. En lui, nous avons le salut, la vie et la résurrection, par lui, nous sommes sauvés et délivrés. (cf. Ga 6, 14)

Suggestion de préparation pénitentielle *(ou p. 352)*

Le Christ nous invite à nous laver les pieds les uns aux autres. En ce jour où nous fêtons Jésus qui s'est fait pour nous serviteur jusqu'au don total de sa vie, tournons-nous vers Dieu et demandons-lui pardons pour nos péchés.

Seigneur Jésus, toi notre Maître et notre Dieu, tu t'es fait serviteur de tous les hommes. Béni sois-tu et prends pitié de nous.

— Béni sois-tu et prends pitié de nous.

Ô Christ, toi notre Roi souverain, tu enseignes aux hommes un chemin d'amour et de service. Béni sois-tu et prends pitié de nous.

— Béni sois-tu et prends pitié de nous.

Seigneur, toi qui te donnes à nous en nourriture, tu invites les hommes à veiller sur ceux qui ont faim et soif. Béni sois-tu et prends pitié de nous.

— Béni sois-tu et prends pitié de nous.

Que Dieu tout-puissant nous fasse miséricorde ; qu'il nous pardonne nos péchés et nous conduise à la vie éternelle. ***— Amen.***

Gloire à Dieu *(p. 355)*

Prière

Seigneur Dieu, tu nous appelles à célébrer la très sainte Cène où ton Fils unique, avant de se livrer lui-même à la mort, a remis pour toujours à son Église le sacrifice nouveau, le repas qui est le sacrement de son amour ; donne-nous de puiser à ce grand mystère la charité et la vie en plénitude. Par Jésus Christ… ***— Amen.***

LITURGIE DE LA PAROLE

Lecture du livre de l'Exode (12, 1-8.11-14)

Prescriptions concernant le repas pascal

En ces jours-là, dans le pays d'Égypte, le Seigneur dit à Moïse et à son frère Aaron : « Ce mois-ci sera pour vous le premier des mois, il marquera pour vous le commencement de l'année. Parlez ainsi à toute la communauté d'Israël : le dix de ce mois, que l'on prenne un agneau par famille, un agneau par maison. Si la maisonnée est trop peu nombreuse pour un agneau, elle le prendra avec son voisin le plus proche, selon le nombre des personnes. Vous choisirez l'agneau d'après ce que chacun peut manger. Ce sera une bête sans défaut, un mâle, de l'année. Vous prendrez un agneau ou un chevreau. Vous le garderez jusqu'au quatorzième jour du mois. Dans toute l'assemblée de la communauté d'Israël,

on l'immolera au coucher du soleil. On prendra du sang, que l'on mettra sur les deux montants et sur le linteau des maisons où on le mangera. On mangera sa chair cette nuit-là, on la mangera rôtie au feu, avec des pains sans levain et des herbes amères. Vous mangerez ainsi : la ceinture aux reins, les sandales aux pieds, le bâton à la main. Vous mangerez en toute hâte : c'est la Pâque du Seigneur. Je traverserai le pays d'Égypte, cette nuit-là ; je frapperai tout premier-né au pays d'Égypte, depuis les hommes jusqu'au bétail. Contre tous les dieux de l'Égypte j'exercerai mes jugements : Je suis le Seigneur. Le sang sera pour vous un signe, sur les maisons où vous serez. Je verrai le sang, et je passerai : vous ne serez pas atteints par le fléau dont je frapperai le pays d'Égypte.
« Ce jour-là sera pour vous un mémorial. Vous en ferez pour le Seigneur une fête de pèlerinage. C'est un décret perpétuel : d'âge en âge vous la fêterez. »
– Parole du Seigneur.

Psaume 115 (116B)

℟ ***La coupe de bénédiction est communion au sang du Christ.***

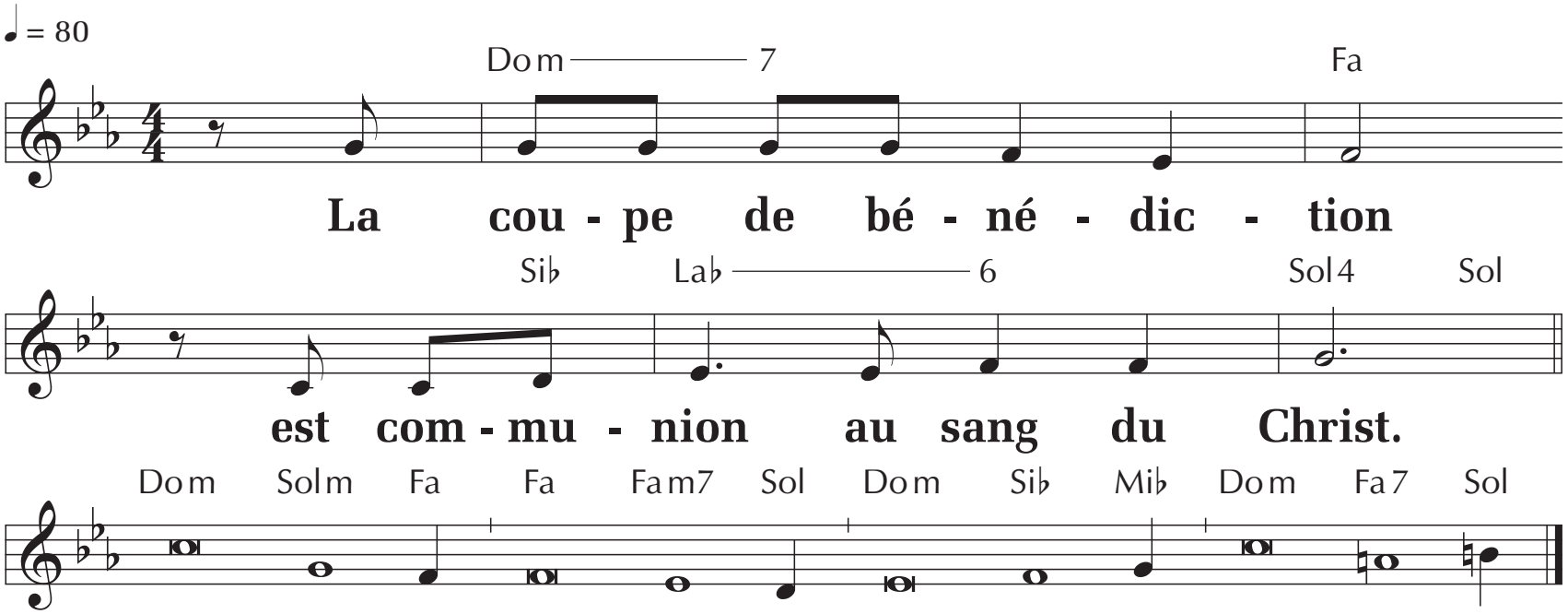

T. : AELF ; M. : J.-P. Hervy ; Éd. : ADF.

Comment rendrai-je au Seigneur
tout le bien qu'il m'a fait ?
J'élèverai la coupe du salut,
j'invoquerai le nom du Seigneur. ℟

Il en coûte au Seigneur
de voir mourir les siens !
Ne suis-je pas, Seigneur, ton serviteur,
moi, dont tu brisas les chaînes ? ℟

Retrouvez
ce psaume sur le CD
"Les psaumes
de l'année B"

℟ ***La coupe de bénédiction est communion au sang du Christ.***
Je t'offrirai le sacrifice d'action de grâce,
j'invoquerai le nom du Seigneur.
Je tiendrai mes promesses au Seigneur,
oui, devant tout son peuple. ℟

Lecture de la première lettre de saint Paul apôtre aux Corinthiens (11, 23-26)

« Chaque fois que vous mangez ce pain et que vous buvez cette coupe, vous proclamez la mort du Seigneur »

Frères, moi, Paul, j'ai moi-même reçu ce qui vient du Seigneur, et je vous l'ai transmis : la nuit où il était livré, le Seigneur Jésus prit du pain, puis, ayant rendu grâce, il le rompit, et dit : « Ceci est mon corps, qui est pour vous. Faites cela en mémoire de moi. » Après le repas, il fit de même avec la coupe, en disant : « Cette coupe est la nouvelle Alliance en mon sang. Chaque fois que vous en boirez, faites cela en mémoire de moi. » Ainsi donc, chaque fois que vous mangez ce pain et que vous buvez cette coupe, vous proclamez la mort du Seigneur, jusqu'à ce qu'il vienne. – Parole du Seigneur.

Acclamation de l'Évangile

Gloire et louange à toi, Seigneur Jésus ! Je vous donne un commandement nouveau, dit le Seigneur : « Aimez-vous les uns les autres comme je vous ai aimés. » ***Gloire et louange à toi, Seigneur Jésus !***

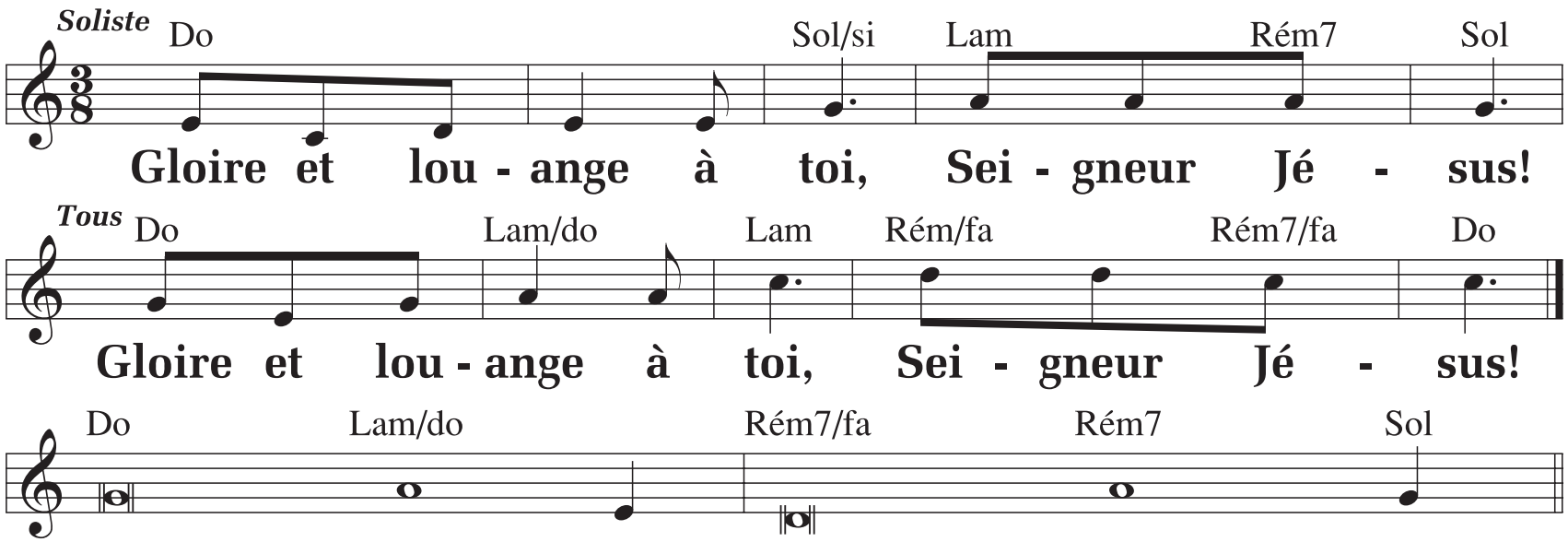

U 77-01 ; T. : AELF ; M. : P. Robert ; ADF-Musique.

Évangile de Jésus Christ selon saint Jean (13, 1-15)

« Il les aima jusqu'au bout »

Avant la fête de la Pâque, sachant que l'heure était venue pour lui de passer de ce monde à son Père, Jésus, ayant aimé les siens qui étaient dans le monde, les aima jusqu'au bout.
Au cours du repas, alors que le diable a déjà mis dans le cœur de Judas, fils de Simon l'Iscariote, l'intention de le livrer, Jésus, sachant que le Père a tout remis entre ses mains, qu'il est sorti de Dieu et qu'il s'en va vers Dieu, se lève de table, dépose son vêtement, et prend un linge qu'il se noue à la ceinture ; puis il verse de l'eau dans un bassin. Alors il se mit à laver les pieds des disciples et à les essuyer avec le linge qu'il avait à la ceinture. Il arrive donc à Simon-Pierre, qui lui

dit : « C'est toi, Seigneur, qui me laves les pieds ? » Jésus lui répondit : « Ce que je veux faire, tu ne le sais pas maintenant ; plus tard tu comprendras. » Pierre lui dit : « Tu ne me laveras pas les pieds ; non, jamais ! » Jésus lui répondit : « Si je ne te lave pas, tu n'auras pas de part avec moi. » Simon-Pierre lui dit : « Alors, Seigneur, pas seulement les pieds, mais aussi les mains et la tête ! » Jésus lui dit : « Quand on vient de prendre un bain, on n'a pas besoin de se laver, sinon les pieds : on est pur tout entier. Vous-mêmes, vous êtes purs, mais non pas tous. » Il savait bien qui allait le livrer ; et c'est pourquoi il disait : « Vous n'êtes pas tous purs. »
Quand il leur eut lavé les pieds, il reprit son vêtement, se remit à table et leur dit : « Comprenez-vous ce que je viens de faire pour vous ? Vous m'appelez "Maître" et "Seigneur", et vous avez raison, car vraiment je le suis. Si donc moi, le Seigneur et le Maître, je vous ai lavé les pieds, vous aussi, vous devez vous laver les pieds les uns aux autres. C'est un exemple que je vous ai donné afin que vous fassiez, vous aussi, comme j'ai fait pour vous. »

Homélie

LAVEMENT DES PIEDS

Avant de reprendre le geste du Christ partageant le pain et le vin, nous sommes invités à reprendre un autre signe de son amour « jusqu'au bout ». À la manière de Jésus, le président d'assemblée va laver les pieds de douze personnes. Pendant ce

rite, entrons dans les sentiments du Christ Serviteur, dans ceux des Apôtres aussi : c'est aux pieds de chacun et chacune de nous que Jésus s'est abaissé. Pendant ce temps, on chante les antiennes suivantes ou d'autres chants qui conviennent.

Antienne

À ceci, tous reconnaîtront que vous êtes mes disciples :
si vous avez de l'amour les uns pour les autres. (Jn 13, 35)

OU

Je vous donne un commandement nouveau : c'est de vous aimer
les uns les autres, comme je vous ai aimés, dit le Seigneur.
(Jn 13, 34)

Suggestion de prière universelle

Le prêtre :

Le Christ a aimé les hommes jusqu'au bout, jusqu'au don de sa vie.
En ce jour où nous contemplons un tel amour, implorons le Christ,
Serviteur des serviteurs, pour toute l'humanité.

℟ ***Avec Marie ta mère, nous te supplions.***

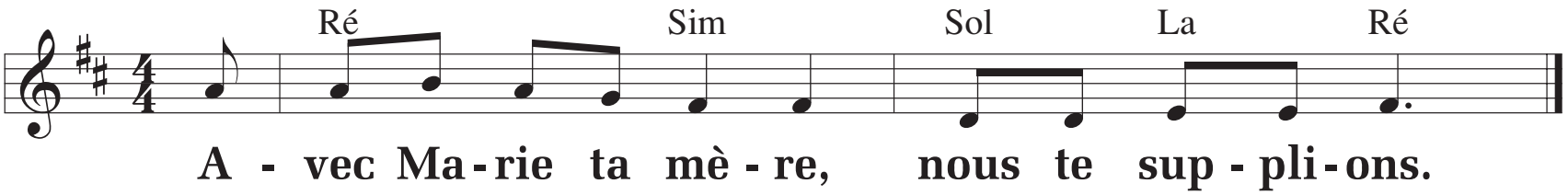

M. : M. Wackenheim ; Bayard Liturgie.

℟ ***Avec Marie ta mère, nous te supplions.***

Le diacre ou un lecteur :

Loué sois-tu, Seigneur Jésus, pour les évêques, les prêtres et les diacres qui se donnent sans compter au service du peuple de Dieu. Donne-leur de vivre leur mission dans la confiance et la joie. Ensemble, nous te prions. ℟

Loué sois-tu, Seigneur Jésus, pour les responsables politiques, pour les élus, qui vivent leur mission comme un service. Aide-les à discerner les besoins les plus urgents de notre société. Ensemble, nous te prions. ℟

Loué sois-tu, Seigneur Jésus, pour les catéchistes qui se dépensent sans compter au service de la Bonne Nouvelle. Inspire leurs paroles et leurs gestes aux quatre coins de la terre. Ensemble, nous te prions. ℟

Loué sois-tu Seigneur Jésus, pour les familles de notre assemblée réunie en ce Jeudi saint. Inspire-leur des gestes de solidarité envers les plus pauvres et les plus délaissés. Ensemble, nous te prions. ℟

(Ces intentions seront adaptées ou modifiées selon les circonstances.)

Le prêtre :

Seigneur Jésus, Serviteur des serviteurs, accueille nos prières et daigne les exaucer, toi qui vis et règnes pour les siècles des siècles.

— Amen.

LITURGIE EUCHARISTIQUE

Prière sur les offrandes

Accorde-nous, Seigneur, nous t'en prions, de participer dignement à ces mystères, car chaque fois qu'est célébré ce sacrifice en mémorial, c'est l'œuvre de notre rédemption qui s'accomplit. Par le Christ, notre Seigneur. ***— Amen.***

Prière eucharistique

(1re préface de l'eucharistie)

Vraiment, il est juste et bon, pour ta gloire et notre salut, de t'offrir notre action de grâce, toujours et en tout lieu, Seigneur, Père très saint, Dieu éternel et tout-puissant, par le Christ, notre Seigneur. Il est le Prêtre éternel et véritable, qui institua le sacrement destiné à perpétuer son sacrifice ; il s'est d'abord offert à toi en victime pour notre salut et nous a prescrit de faire cette offrande en mémoire de lui. Quand nous recevons sa chair immolée pour nous, nous sommes fortifiés ; quand nous buvons le sang qu'il a versé pour nous, nous sommes purifiés. C'est pourquoi, avec les anges et les archanges, avec les puissances d'en haut et tous les esprits bienheureux, nous chantons l'hymne de ta gloire et sans fin nous proclamons : ***Saint ! Saint ! Saint…***

Chant de communion *(Suggestions p. 386)*

OU

Antienne de la communion

« Ceci est mon corps, livré pour vous, dit le Seigneur.
Faites cela en mémoire de moi. Cette coupe est la nouvelle
Alliance en mon sang. Chaque fois que vous en boirez,
faites cela en mémoire de moi. » (1 Co 11, 24.25)

La communion achevée, la réserve eucharistique pour la communion du lendemain reste sur l'autel, et on conclut la messe par la prière après la communion.

Prière après la communion

Nous avons repris des forces, Dieu tout-puissant, en célébrant aujourd'hui la Cène de ton Fils ; accorde-nous d'être rassasiés au banquet de l'éternité. Par le Christ, notre Seigneur. ***— Amen.***

TRANSFERT DU SAINT-SACREMENT

À la fin de la célébration, le Saint-Sacrement est retiré de l'église jusqu'à la veillée pascale. Pendant que le président d'assemblée le transporte dans un lieu approprié (chapelle ou autel secondaire), nous vénérons le Christ en chantant (suggestions de chants p. 386).

VEILLÉE EUCHARISTIQUE

Ensuite, on dépouille l'autel et on enlève ou on voile les croix de l'église. On peut voir dans ce dépouillement de l'autel le signe du Christ qui, dans sa Passion et sa mort, est dépouillé de tout. Celles et ceux qui le peuvent sont invités à poursuivre l'adoration devant le Saint-Sacrement avant de se retirer.

COMMENTAIRE DU JEUDI SAINT

Vincent Leclercq, prêtre assomptionniste

Jusqu'au bout

« Jésus, ayant aimé les siens qui étaient dans le monde, les aima jusqu'au bout. » Le Seigneur ne nous a pas aimés de loin ou en passant. Il est allé jusqu'au bout de son amour pour nous. Le lavement des pieds est bien plus qu'un rite à reproduire dans nos célébrations. Il est une invitation à devenir ce que Jésus est pour chacun de nous, un serviteur.

Ce soir, nous sommes le disciple qu'il appelle et enseigne, celui qu'il rejoint et dont il prend soin. Le Christ se penche sur notre vie pour l'illuminer de sa tendresse. Nos pieds fatigués par la marche ou blessés par les cailloux de la route sont entre ses mains. Il nous envoie pour que nous nous mettions à notre tour au service les uns des autres. En ce Jeudi saint, le Seigneur s'apprête à passer de la vie à la mort pour que nous passions par lui et avec lui, •••

••• de toutes ces petites morts qui nous clouent au sol et nous empêchent d'avancer, à sa vie à lui. Au seuil d'un procès perdu d'avance, il nous offre son corps et son sang en nourriture. Face à la mort, le sens de sa mission est dévoilé. Il se livre pour nous dans l'amour d'une vie entièrement donnée. Ce soir, notre joie d'être ses amis doit l'emporter. Nous nous rappelons que le Seigneur a tout dit et il a tout fait pour que nous puissions lui ressembler. « Vous ferez cela en mémoire de moi. » Désormais, il reconnaîtra ses disciples dans le don de soi et le service des autres.

Suis-je comme Pierre, encore réticent à montrer au Seigneur ma fatigue et mes misères ?

Devant le Saint-Sacrement, vais-je expérimenter son amour qui me donne d'aimer à mon tour et de le suivre jusqu'au bout ? ■